



ASO
P

Znak: ZATiRA.IA.5161.46.2023

WPLYNEŁO
KANCELARIA OGÓLNA

Kielce, dnia 16 marca 2023 r.

21-03-2023

Ilość załączników.....
Podpis..... 4. 30.03.23

Pan
Adam Bodzioch

Burmistrz Miasta i Gminy Kazimierza Wielka

ul. Kościuszki 12
28-500 Kazimierza Wielka

Stosownie do przepisów art. 49 §1 ustawy z dnia 14 czerwca 1960 r. - Kodeks postępowania administracyjnego (t.j. Dz. U. z 2022 r., poz. 2000) Świętokrzyski Wojewódzki Konserwator Zabytków w Kielcach prosi o:

- wywieszenie na tablicy ogłoszeń Miasta i Gminy Kazimierza Wielka,
- udostępnienie w Biuletynie Informacji Publicznej na stronie internetowej UMiG Kazimierza Wielka,
- wywieszenie na tablicach ogłoszeń sołectw: Kazimierza Mała, Gabułów, Hołdowiec, Stradlice, Podolany, Skorzów, Boronice

obwieszczenia Świętokrzyskiego Wojewódzkiego Konserwatora Zabytków w Kielcach z dnia 16 marca 2023 r. zawiadamiającego o wydaniu decyzji nr 4723/2023 w dniu 16 marca 2023 r. na przeprowadzenie powierzchniowych badań archeologicznych na terenie sołectw Kazimierza Mała, Gabułów, Hołdowiec, Stradlice, Podolany, Skorzów, Boronice, przewidywanych do realizacji pod kierunkiem archeologa, Pana Jacka Pikulskiego,

na okres 14 dni i zwrot po upływie tego czasu obwieszczeń wraz z adnotacją potwierdzoną przez organ o terminie i miejscu wywieszenia.

Załącznik: 8 egzemplarzy obwieszczenia

Z upr. Świętokrzyskiego Wojewódzkiego
Konservatora Zabytków w Kielcach

mgr Daniel Czernek



**ŚWIĘTOKRZYSKI WOJEWÓDZKI
KONSERWATOR ZABYTKÓW
W KIELCACH**

Znak: ZATiRA.IA.5161.46.2023

WPLYNEŁO
KANCELARIA OGÓLNA

21-03-2023

Ilość załączników.....
Ich. 3691.03.23
Podpis.....

Kielce, dnia 16 marca 2023 r.

DECYZJA NR 4723/2023

Działając na podstawie art. 36 ust. 1 pkt 5 oraz art. 89 pkt 2 ustawy z dnia 23 lipca 2003 r. o ochronie zabytków i opiece nad zabytkami (j.t. Dz.U. z 2022 r. poz. 840) – zwanej dalej ustawą o.z.o.z., §18 ust. 1, 3 i 4 Rozporządzenia Ministra Kultury i Dziedzictwa Narodowego z dnia 2 sierpnia 2018 r. w sprawie prowadzenia prac konserwatorskich, prac restauratorskich i badań konserwatorskich przy zabytku wpisanym do rejestru zabytków albo na Listę Skarbów Dziedzictwa oraz robót budowlanych, badań architektonicznych i innych działań przy zabytku wpisanym do rejestru zabytków, a także badań archeologicznych i poszukiwań zabytków (t.j. Dz. U. z 2021 r. poz. 81) oraz art. 104 ustawy z dnia 14 czerwca 1960 r. - Kodeks postępowania administracyjnego (t.j. Dz. U. z 2022 r., poz. 2000),

po rozpatrzeniu wniosku z dnia 02.02.2023 r. (wpływ: 06.02.2023 r.) o wydanie pozwolenia na prowadzenie badań archeologicznych, w formie badań powierzchniowej prospekcji terenowej, złożonego przez Pana Jacka Pikulskiego, ul. Siostry Zygmunty Zimmer 12, 30-441 Kraków,

orzekam o udzieleniu pozwolenia

Panu Jackowi Pikulskiemu,
ul. Siostry Zygmunty Zimmer 12, 30-441 Kraków

na wykonanie badań archeologicznych

w formie powierzchniowej prospekcji terenowej

(z użyciem detektorów metali) o charakterze weryfikacji i uzupełnienia danych ewidencyjnych zabytków archeologicznych w granicach administracyjnych sołectw: Kazimierza Mała, Gabułów, Hołdowiec, Stradlice, Podolany, Skorczów, Boronice, gm. Kazimierza Wielka,

wraz z zebraniem zabytków ruchomych i określeniem składu chronologiczno-kulturowego oraz weryfikacją dotychczasowych granic stanowisk archeologicznych i wyznaczeniem zasięgu nowoodkrytych,

- zgodnie z *Programem prowadzenia badań archeologicznych* przygotowanym przez wnioskodawcę, stanowiącym załącznik do niniejszej decyzji,

pod następującymi warunkami:

1) badania archeologiczne, o których mowa w niniejszej decyzji będą prowadzone pod kierownictwem archeologa posiadającego stosowne uprawnienia odnośnie prowadzenia badań archeologicznych określone w art. 37e ust. 1 ustawy o.z.o.z. – kierownik badań wskazany w aktach sprawy;

- 2) zobowiązuje się wnioskodawcę do przekazania wojewódzkiemu konserwatorowi zabytków informacji o ewentualnej zmianie kierownika badań w toku prowadzenia badań archeologicznych na 14 dni przed dokonaniem tej zmiany, z podaniem: a) imienia, nazwiska i adresu, b) dokumentów potwierdzających spełnienie przez tę osobę wymagań, o których mowa w art. 37e ust. 1 ustawy o.z.o.z., c) oświadczenia tej osoby, o przyjęciu przez tę osobę obowiązku kierowania badaniami archeologicznymi albo samodzielnego wykonywania tych badań;
- 3) należy niezwłocznie zawiadomić wojewódzkiego konserwatora zabytków o wszelkich zagrożeniach lub nowych okolicznościach ujawnionych w trakcie prowadzenia wskazanych w pozwoleniu badań archeologicznych;
- 4) prowadzenie dokumentacji przebiegu badań archeologicznych oraz opracowanie wyników tych badań w sposób umożliwiający jednoznaczną identyfikację i dokładną przestrzenną lokalizację wszystkich czynności oraz dokonanych odkryć i przekazanie jej wojewódzkiemu konserwatorowi zabytków w terminie do 3 lat od dnia zakończenia tych badań;
- 5) prowadzenie doraźnej konserwacji, inwentaryzacji polowej i dokumentacji pozyskanych zabytków oraz przekazanie ich do Instytutu Archeologii Uniwersytetu Jagiellońskiego w Krakowie (zgodnie z oświadczeniem IA UJ dołączonym do wniosku), w terminie 6 miesięcy od dnia zakończenia badań archeologicznych;
- 6) **istnieje obowiązek uzupełnienia dokumentacji o nowe oraz uzupełniające karty KEZAL dla nowoodkrytych i weryfikowanych, zewidencjonowanych już stanowisk archeologicznego** – zgodnie z załącznikiem nr 5 Rozporządzenia Ministra Kultury i Dziedzictwa Narodowego z dnia 26 maja 2011 r. w sprawie prowadzenia rejestru zabytków, krajowej, wojewódzkiej i gminnej ewidencji zabytków oraz krajowego wykazu zabytków skradzionych lub wywiezionych za granicę niezgodnie z prawem (t.j. Dz. U. z 2021 r. poz. 56) w oparciu o instrukcję Narodowego Instytutu Dziedzictwa i zasady ogólnie przyjęte.

Termin ważności pozwolenia: do 31 grudnia 2028 r.

Uzasadnienie

Niniejszą decyzję na wykonanie badań archeologicznych wydaje się na wniosek Pana Jacka Pikulskiego, ws. udzielenia pozwolenia na wykonanie pod kierunkiem wnioskodawcy, badań archeologicznych powierzchniowych, wraz z możliwością użycia na potrzeby badań wykrywaczy metali, jako narzędzia badawczego służącego do odkrycia zabytków metalowych.

Właściwość rzeczowa organu w niniejszym postępowaniu wynika z art. 36 ust. 1 pkt 5 ustawy o.z.o.z., stanowiącym o wymogu uzyskania pozwolenia właściwego terenowo wojewódzkiego konserwatora zabytków na realizację badań archeologicznych.

Badania archeologiczne zdefiniowane zostały w art. 3 pkt 11 ustawy o.z.o.z. jako działania mające na celu odkrycie, rozpoznanie, udokumentowanie i zabezpieczenie zabytku archeologicznego, rozumianego w myśl art. 3 pkt 4 jako zabytek nieruchomy, będący powierzchnią, podziemną lub podwodną pozostałością egzystencji i działalności człowieka, złożoną z nawarstwień kulturowych i znajdujących się w nich wytworów bądź ich śladów albo jako zabytek ruchomy, będący tym wytworem.

Celem badań powierzchniowych, których dotyczy niniejsze postępowanie, jest uzupełnienie wojewódzkiej ewidencji zabytków archeologicznych w granicach wskazanych sołectw gminy Kazimierza Wielka, weryfikacja zasięgu granic zabytków, próba identyfikacji chronologiczno-kulturowej oraz porównanie nowych danych z dotychczasowymi zrealizowanymi już różnego rodzaju badaniami archeologicznymi na obszarze gminy Kazimierza Wielka, wraz z usystematyzowaniem wiedzy na temat zabytków archeologicznych, w tym na potrzeby działań szeroko rozumianych konserwatorskich, związanych z ochroną i opieką nad zabytkami. Badania stanowią kontynuację dotychczasowych szeroko zakrojonych prac archeologicznych, w tym wykopaliskowych i nieinwazyjnych obejmujących analizy w skali makro i mikroregionalnej.

Sporządzona w wyniku tych badań dokumentacja archeologiczna, zawierająca między innymi karty ewidencyjne zabytków archeologicznych, będzie udostępniona na potrzeby włączenia zabytków archeologicznych do Gminnej Ewidencji Zabytków.

Wobec powyższego orzeczono jak w sentencji.

Pouczenie

Postępowanie w sprawie wydanego pozwolenia może zostać wznowione, a następnie pozwolenie może zostać zmienione lub cofnięte na podstawie art. 47 ustawy o.z.o.z.

Niniejsza decyzja nie zwalnia z konieczności posiadania wszystkich innych zezwoleń wymaganych prawem.

Od niniejszej decyzji służy stronie odwołanie do Ministra Kultury za pośrednictwem organu wydającego pozwolenie w terminie 14 dni od daty jego doręczenia zgodnie z przepisami art. 127 § 1 i 2, art. 129 § 1 i 2 Kodeksu postępowania administracyjnego.

W trakcie biegu terminu do wniesienia odwołania strona może zrzec się prawa do wniesienia odwołania wobec Świętokrzyskiego Wojewódzkiego Konserwatora Zabytków w Kielcach. Z dniem doręczenia organowi oświadczenia o zrzeczeniu się prawa do wniesienia odwołania przez ostatnią ze stron postępowania, decyzja staje się ostateczna i prawomocna – art. 127a Kodeksu postępowania administracyjnego.

Załącznik: program badań

Otrzymują strony:

1. Pan Jacek Pikulski, ul. Siostry Zygmunty Zimmer 12, 30-441 Kraków + załącznik
2. Gmina Kazimierza Wielka + załącznik
3. Pozostałe strony w formie obwieszczenia umieszczonego:
 - na tablicy ogłoszeń WUOZ w Kielcach, ul. I. Paderewskiego 34A, 25-502 Kielce
 - BIP WUOZ w Kielcach
 - Urząd Miasta i Gminy Kazimierza Wielka (tablica ogłoszeń)
 - BIP Miasto i Gmina Kazimierza Wielka
 - na tablicach ogłoszeń sołectw Kazimierza Mała, Gabułów, Holdowiec, Stradlice, Podolany, Skorczów, Boronice
4. Aa (D.Cz. – Archeologia –decyzje – 5161/2023) + załącznik

Z t.j. Świętokrzyskiego Wojewódzkiego
Konserwatora Zabytków w Kielcach

mgr Daniel Czernek

KLAUZULA INFORMACYJNA

Zgodnie z art. 13 ust. 1 i ust. 2 Rozporządzenia Parlamentu Europejskiego i Rady (UE) 2016/679 z dnia 27 kwietnia 2016 r. w sprawie ochrony osób fizycznych w związku z przetwarzaniem danych osobowych i w sprawie swobodnego przepływu takich danych oraz uchylenia dyrektywy 95/46/WE zwanym dalej „**RODO**” informujemy, że:

1. Administratorem Państwa danych osobowych jest:

Świętokrzyski Wojewódzki Konserwator Zabytków w Kielcach którego siedzibą jest Wojewódzki Urząd Ochrony Zabytków w Kielcach: ul. Paderewskiego 34A, 25-502 Kielce, e-mail: sekretariat@wuoz.kielce.pl

2. Inspektor Ochrony Danych Osobowych:

W sprawach związanych z danymi osobowymi można kontaktować się pisemnie na adres: e-mail: iod@wuoz.kielce.pl

3. Świętokrzyski Wojewódzki Konserwator Zabytków przetwarza Państwa dane:

- na podstawie obowiązujących przepisów prawa;
- na podstawie zawartej umowy;
- na podstawie udzielonej zgody

4. W związku z przetwarzaniem Państwa danych w celach określonych w pkt 3 dane będą udostępniane innym odbiorcom lub kategoriom odbiorców danych osobowych.

Odbiorcami danych mogą być:

- Państwo jako Strona postępowania, jako Wnioskodawca, pełnomocnicy;
- podmioty upoważnione do odbioru danych osobowych na podstawie odpowiednich przepisów prawa;
- podmioty, które przetwarzają dane osobowe w imieniu Administratora, na podstawie zawartej umowy powierzenia przetwarzania danych osobowych (podmioty przetwarzające).

5. Państwa dane nie będą udostępniane do państw trzecich.

6. Okres przechowywania danych osobowych

Państwa dane osobowe będą przechowywane przez okres niezbędny do realizacji wskazanych w pkt. 3 celów przetwarzania, a także przez wymagany przepisami prawa okres archiwizacji zgodny z odpowiednią kategorią archiwalną.

7. W związku z przetwarzaniem przez administratora danych osobowych przysługuje Państwu:

- prawo dostępu do treści danych;
- prawo do sprostowania danych;
- prawo usunięcia danych;
- prawo do ograniczenia przetwarzania danych;
- prawo do przenoszenia danych;
- prawo wniesienia sprzeciwu wobec przetwarzania danych.

8. W przypadku przetwarzania danych osobowych w oparciu o zgodę, przysługuje Państwu:

- prawo do cofnięcia tej zgody w dowolnym momencie, bez wpływu na zgodność z prawem przetwarzania, którego dokonano na podstawie zgody przed jej cofnięciem.

9. Mają Państwo prawo do wniesienia skargi do organu nadzorczego, tj. Prezesa Urzędu Ochrony Danych Osobowych, gdy uznają Państwo, iż przetwarzanie danych narusza przepisy Rozporządzenia.

10. Podanie danych osobowych jest:

- dobrowolne, ale jest koniecznym warunkiem prowadzenia spraw w Wojewódzkim Urzędzie Ochrony Zabytków w Kielcach.
- wymogiem ustawowym wynikającym z przepisów prawa.

11. Państwa dane nie będą poddawane zautomatyzowanemu podejmowaniu decyzji, w tym również profilowaniu.

Załącznik nr dec do 1723/2023
Świętokrzyskiego Wojewódzkiego
Konservatora Zabytków w Kielcach
dnia 16 MAR 2023
Znak M.461.46.2023

Egz. nr 1

Kraków, 02.02.2023 r.

Z up. Świętokrzyskiego Wojewódzkiego
Konservatora Zabytków w Kielcach

mgr Daniel Czernek

Załącznik nr 1 do wniosku o wydanie zezwolenia na prowadzenie badań archeologicznych na stanowiskach w miejscowościach Kazimierza Mała, Gabułów, Hołdowiec, Stradlice, Podolany, Skorczów, Boronice gm. pow. Kazimierza Wielka woj. świętokrzyskie.

Program prowadzenia badań archeologicznych.

Planowane badania archeologiczne będą dotyczyły uszczegółowienia zasięgów stanowisk archeologicznych, chronologii i rytmu osadniczego nieruchomych obiektów zabytkowych znajdujących się w granicach administracyjnych miejscowości Kazimierza Mała, Gabułów, Hołdowiec, Stradlice, Podolany, Skorczów, Boronice gm. pow. Kazimierza Wielka woj. świętokrzyskie. Planowana akcja badawcza będzie miała na celu zebranie jak największej ilości danych naukowych dotyczących natężenia rytmu osadniczego oraz chronologii odkrytych tu stanowisk archeologicznych.

Badania archeologiczne prowadzone uprzednio na stanowiskach w miejscowości Zagórzycy gm. Kazimierza Wielka, realizowane były i nadal są pod kierownictwem mgr Marka Trojana¹. Działania badawcze skupiono na rozpoznaniu sytuacji związanej z występowaniem stanowisk archeologicznych w tej miejscowości pod kątem weryfikacji serii obiektów tworzących mikroregion osadniczy wokół znanego w literaturze przedmiotu stanowiska 2 w Jakuszowicach. W tym miejscu należy nadmienić, iż od 2001 roku badania w Zagórzycach prowadzono z ramienia Instytutu Archeologii UJ, przy współfinansowaniu ze środków finansowych tej placówki naukowej oraz z prywatnych funduszy uczestników ekspedycji w tym wnioskodawcy.

W trakcie systematycznych prac badawczych w Zagórzycach trwających od roku 2001 stwierdzono liczne ślady osadnictwa z różnych epok pradziejowych. Uwagę autorów tych

¹ DECYZJA nr 4241/2021 oraz DECYZJA nr 4491/2022 Świętokrzyskiego Wojewódzkiego Konservatora Zabytków w Kielcach.

badania skupiły przede wszystkim ślady osadnictwa związanego z kulturą przeworską. Na podstawie znalezisk ramowo ustalono chronologię osadnictwa na poszczególnych stanowiskach w Zagorzycach zawierającą się w przedziałach czasowych począwszy od fazy A3 młodszego okresu przedrzymskiego po fazę B2b B2/C1 wczesnego okresu wpływów rzymskich dla stanowisk 1 i 2 oraz na fazę C1 młodszego okresu rzymskiego po fazę D okresu wędrówek ludów. Ogólnie można stwierdzić, iż okryte do tej pory stanowiska związane z tzw. okresem rzymskim, grupują się na stokach wzniesień leżących w pobliżu mniejszych bądź większych cieków wodnych. Większość powierzchni tych stanowisk objęta jest obecnie uprawą rolną, która niejednokrotnie mocno negatywnie wpływa na stan zachowania stropowych partii nieruchomych obiektów archeologicznych znajdujących się w ich obszarze. W trakcie wieloletnich prac badawczych realizowanych na terenie tego mikroregionu osadniczego, obejmującego lewobrzeżną sieć dopływów rzeki Nidzicy, przeprowadzono także liczne wywiady środowiskowe uzyskując także niezwykle cenne informacje dotyczące stanu zachowania poszczególnych stanowisk, jak również wpływu na ich kondycję ze strony czynnika antropogenicznego².

Warto także zaznaczyć, iż dzięki bieżącej kooperacji z dr Krzysztofem Tunią z Pracowni Archeologicznej Polskiej Akademii Nauk w Igołomi k. Krakowa, udało się uzyskać od ww. badacza dane dotyczące wyników realizowanej przez niego prospekcji terenowej w rejonie powiatu kazimierskiego. Archeolog ten badania powierzchniowe prowadził w latach 80. i 90. XX wieku, odkrywając wtedy m.in. serię stanowisk w Sołectwie Zagorzycy. Pan dr Krzysztof Tunia przekazał autorowi niniejszego dokumentu informacje dotyczące określonych przez siebie zasięgów kilku stanowisk archeologicznych. Należy zaznaczyć, iż znacząco odbiegają one od zasięgów stanowisk wytyczonych w toku prac realizowanych po 2001 r. przez ww. ekspedycję badawczą z ramienia Instytutu Archeologii UJ. Biorąc pod uwagę wnioskowanie ww. autora o większym zasięgu tych stanowisk, w 2022 r. dokonano wytyczenia zasięgów kilku stanowisk poddanych weryfikacji, zaprezentowanych w przygotowanych Kartach Ewidencyjnych Zabytków Archeologicznych Lądowych (KEZAL) przekazanych do Wojewódzkiego Urzędu Ochrony Zabytków

² Obszerne sprawozdania z tych działań badawczych w postaci maszynopisów zdeponowano m.in. w Wojewódzkim Urzędzie Ochrony Zabytków w Kielcach oraz Instytucie Archeologii Uniwersytetu Jagiellońskiego w Krakowie (Patrz: M. Trojan, J. Pikulski – Sprawozdanie z archeologicznych działań badawczych zrealizowanych w sezonie 2021 na części stanowiska nr 3 w Zagorzycach gm. Kazimierza Wielka, woj. świętokrzyskie ujętego w wojewódzkiej ewidencji zabytków archeologicznych w obszarze AZP 98-62; M. Trojan, J. Pikulski – Sprawozdanie z archeologicznych działań badawczych zrealizowanych w sezonie 2022 w obszarze Sołectwa Zagorzycy, gm. Kazimierza Wielka, woj. świętokrzyskie, tj. na terenie ujętym w wojewódzkiej ewidencji zabytków archeologicznych w obszarze AZP 98-62).

w Kielcach oraz Narodowego Instytutu Dziedzictwa w Warszawie, celem realizacji ustawowej ochrony tych obszarów.

W trakcie przedmiotowych działań badawczych, w szczególności tych z 2021 r. uzyskiwano informacje świadczące o tym, iż tereny stanowisk archeologicznych mogą być penetrowane przez poszukiwaczy skarbów – amatorów. Świadczy o tym m.in. relacja od jednego z mieszkańców Zagórzyc przedstawiona w dniu 05.10.2021 r. a dotycząca sytuacji z dn. 03.10.2021 r.³. Z relacji naocznego świadka wynika, że widział on osoby prowadzące na jednym ze stanowisk prospekcję z użyciem detektora metalu. Należy zaznaczyć, iż nie byli to ludzie związani z ekspedycją badawczą „Ekspedycja Archeologiczna Stanowisko 3 w Zagórzycach”. Co więcej, w ocenie świadka zdarzenia, w momencie zaobserwowania działań ww. osób przez przypadkowego człowieka, uciekły one z obszaru stanowiska.

Co więcej w toku działań badawczych realizowanych w sezonie 2022 w Zagórzycach, w trakcie pobytu uczestników prac badawczych w miejscowości, przeprowadzono kilka wywiadów środowiskowych z lokalnymi mieszkańcami, uzyskując wiele istotnych informacji, mających wpływ na postrzeganie obszaru badań. M.in. w toku jednej z bezpośrednich rozmów uzyskano relację naocznego świadka, wskazującą, że obszary st. 1 i 2 w Zagórzycach, czyli obiekty objęte w przeszłości badaniami przez ekspedycję badawczą z ramienia Instytutu Archeologii UJ, były przedmiotem bardzo intensywnych, nielegalnych działań detektorystów. Wg przedstawionej przez świadka relacji, osoby prowadzące nielegalną prospekcję działały szczególnie intensywnie w okresach jesiennych, w latach 2009-2019. Jeden ze świadków twierdził, że największą ich aktywność zaobserwowano w porze jesiennej roku 2016 a szczególne natężenie w 2018 r. Wytłumaczeniem dla tej obserwacji może być jej skorelowane z faktem opublikowania wyników badań ww. ekspedycji ramach wielu artykułów specjalistycznych w literaturze fachowej. W przypadku kilku z ww. tekstów, dokonano szczegółowej prezentacji znalezisk takich jak monety czy inne zabytki metalowe na załączonych mapach⁴. Natomiast obserwacja nasilenia działalności detektorystów w roku 2018 r. może być związana z faktem opublikowania obszernego artykułu traktującego o znalezisku wczesnośredniowiecznego, złotego krzyżyka relikwiarzowego, odnalezioneego w obszarze st. 1 w Zagórzycach⁵. Wydaje

³ Szczegółowa relacja zwarta w dzienniku badań prac archeologicznych prowadzonych na st. 3 w Zagórzycach w sezonie 2021 przesłany do Wojewódzkiego Urzędu Ochrony Zabytków w Kielcach.

⁴ Bodzek J., Bulas J., Grygiel M., Pikulski J., 2016 Roman republican coins found at Zagórzycze, Kazimierza Wielka district, Świętokrzyskie Province Recherches Archéologiques NS 8 str. 143–172.

⁵ Grygiel M., Kubica-Grygiel A., 2018 An Early Medieval Golden Reliquary Cross from Zagórzycze, Świętokrzyskie voiv. (PL) Zeitschrift für Kunstgeschichte 81. Band, str. 312-327.

się, iż fakt publikacji przedmiotowego znaleziska mógł „pobudzić wyobraźnię” u wielu ludzi i skłonić ich do podjęcia intensywnych poszukiwań podobnych artefaktów. Przez wzgląd na uzyskanie przedmiotowych informacji, już na tym etapie badań przyjęto roboczą hipotezę, iż obszar ww. stanowisk na skutek działań takich osób mógł zostać mocno uszczuplony o substancję zabytkową. Postanowiono zweryfikować tę hipotezę poprzez realizację prospekcji z użyciem detektorów metali na ww. stanowiskach. Tym samym, od okresu jesiennego, w ograniczonym wymiarze, na dostępnych areałach stanowisk, realizowano prospekcję z użyciem detektorów metali. W toku działań w obszarze st. 1 i 2 w Zagórzycach odkryto jedynie nieliczne przedmioty zabytkowe związane z okresami epoki brązu, okresem lateńskim, okresem rzymskim, a także z wczesnym średniowieczem. Odkryto kilka interesujących przedmiotów zabytkowych, w tym fragmenty zaledwie czterech zapinek, brązową figurkę ptaszka (kogucika) związaną tak jak kilka innych przedmiotów z okresem wczesnego średniowiecza tj. ciężarki ołowiane oraz ciekawy egzemplarz żelaznego radła, który można z pewną dozą ostrożności także wiązać ze średniowieczem. Koniecznym jest zaznaczyć, iż w toku prospekcji nie odkryto żadnego numizmatu ani przedmiotu wykonanego z metalu szlachetnego. Na marginesie należy jednak stwierdzić, że w toku działań udało się odkryć także kilka bardzo interesujących przedmiotów o nowożytnej metryce kulturowej, wśród nich np. guzik mundurowy żołnierza 3 pułku piechoty linowej okresu Królestwa Kongresowego, guzik z wyobrażeniem herbu jelita pochodzący najpewniej od liberii, a także monety, głównie boratynki. W ocenie uczestników akcji badawczej, pamiętających okres badań wykopaliskowych w Zagórzycach w latach 2001-2008, obecna skala znalezisk w żaden sposób nie przystaje do frekwencji przedmiotów występujących tu uprzednio⁶. Tym samym z całą pewnością można stwierdzić, iż obszar stanowisk nr 1 i 2 w Zagórzycach musiał być bardzo intensywnie penetrowany przez detektorystów w wyżej opisanym przedziale czasowym.

Należy także podkreślić, niezwykle istotną rolę „wywiadu środowiskowego/terenowego” realizowanego w toku klasycznych prac badawczych. Niezwykle interesująca okazała się być bowiem informacja przekazana w przeszłości przez innego z mieszkańców Zagórzyc o wykopywaniu w trakcie orki traktorowej znacznych ilości ceramiki i polepy. To właśnie po takim sygnale podjęto decyzję o przeprowadzeniu badań ratowniczo – sondażowych na st. 3 w Zagórzycach. W wyniku tych działań pozyskano niezwykle

⁶ M Trojan oraz J. Pikulski byli uczestnikami wszystkich kampanii wykopaliskowych realizowanych przez ekspedycję z IA UJ w latach 2001-2007 na stanowisku nr 1 w Zagórzycach.

interesującą serię zabytków, przede wszystkim ceramiki, której analiza, uzupełniona o wyniki dalszych, regularnych badań powierzchniowych, pozwoliła na zawężenie chronologii osadnictwa z okresu wpływów rzymskich na stanowisku 3 do faz C3-D, a także na postawienie hipotezy o istnieniu w jego obrębie ośrodka produkcji ceramiki warsztatowej.

W trakcie prospekcji powierzchniowej wiosną 2008 roku, kolejny mieszkaniec Zagórzyc udzielił dalszych informacji, z których część pośrednio potwierdzała możliwość istnienia pieca do wypału ceramiki w obrębie stanowiska 3. W tym czasie podjęto decyzję o przeprowadzeniu badań o charakterze ratowniczo – weryfikacyjnym. Poprzedziły je badania geomagnetyczne, które przeprowadził jeden ze specjalistów w dziedzinie badań geofizycznych. Wskazania aparatury geomagnetycznej rzeczywiście pozwalały sądzić, iż pod powierzchnią gruntu mogły znajdować się relikty obiektu produkcyjnego⁷.

Właściwe badania wykopaliskowe w 2008 r. na stanowisku 3, objęły obszar o powierzchni 40 m². W trakcie akcji badawczej odkryto pozostałości kilku obiektów archeologicznych. Bez wątplenia największym odkryciem było odsłonięcie świetnie zachowanego pieca do wypału ceramiki wraz z towarzyszącą mu jamą przypieczową. Pozyskano z nich niezwykle bogaty zbiór ceramiki, liczący ok. 7 tys. fragmentów. Jego analiza pozwoliła na wstępne określenie stylu charakterystycznego dla tej pracowni garncarskiej oraz może mieć pośredni wpływ na badania prowadzone nad tzw. ceramiką warsztatową odkrytą w toku badań na położonym nieopodal słynnym, stanowisku w Jakuszowicach. Należy także nadmienić, iż, wewnątrz komory górnej wspomnianego pieca odkryto unikatową konstrukcję na planie krzyża, pełniącą najprawdopodobniej funkcję wzmacniającą.

W latach 2019-2020 odkrycie pieca stało się przedmiotem opracowania i prezentacji wyników badań w formie artykułu sprawozdawczego, którego celem jest upowszechnienie tego odkrycia w literaturze przedmiotu i wprowadzenie go do obiegu naukowego. W trakcie procedowania recenzyjnego przedmiotowego tekstu, recenzenci zwrócili uwagę na trudności związane z datowaniem stanowiska nr 3. Wykazano małą liczbę precyzyjnych datowników, nie pozwalających na sugerowane przez autorów stosunkowo precyzyjne datowanie. Przez wzgląd na powyższe fakty, sytuacja ta skłaniała do konieczności podjęcia próby zgromadzenia dalszej serii zabytków, posiadających cechy precyzyjnych datowników,

⁷ Patrz: M. Trojan, P. Oczko, J. Pikulski, 2019 Sprawozdanie z archeologicznych badań wykopaliskowych przeprowadzonych na stanowisku nr 3 w Zagórzycach, gm. Kazimierza Wielka, woj. świętokrzyskie w sezonie 2008. (maszynopis). Kopie przedmiotowego dokumentu, przechowywane są w Instytucie Archeologii Uniwersytetu Jagiellońskiego oraz Wojewódzkim Urzędzie Ochrony Zabytków w Kielcach.)

mogących zawęzić ramy chronologiczne stanowisk, co może pośrednio wpłynąć na wysunięcie dalszych wniosków dotyczących cech tego typu obiektów w zakresie występowania na ich terenie spektrum artefaktów o krótkiej chronologii użytkowania.

Dodatkowym asumptem do prowadzenia badań archeologicznych w wymienionych we wniosku miejscowościach, w tym na innych stanowiskach jest także stwierdzony fakt rozbudowy infrastruktury mieszkalnej, lokalizowanej w bliskiej odległości od stanowisk lub wręcz na ich obszarze. Ogrodzenie terenu, a następnie jego zagospodarowanie, może uniemożliwić zebranie informacji w postaci drobnych, precyzyjnych datowników.

Z całą pewnością waga naukowa odkryć dokonanych w Zagórzycach i okolicach w trakcie badań realizowanych od 2001 może być określana jako wyjątkowa ale nie przez wzgląd na fakt wyjątkowości samego obszaru powiatu kazimierskiego, lecz przez przyrost bazy źródłowej będący następstwem realizacji akcji archeologicznych o dużej intensywności. Już na tym etapie oceny tych akcji badawczych można stwierdzić, iż wstępnie rozpoznany został bardzo ciekawy mikroregion osadniczy, którego dalsze badanie może wnieść duży wkład w szeroko pojętą interpretację osadnictwa ludności kultury przeworskiej w całym mikroregionie. Należy przy tym zwrócić uwagę na wielki potencjał i perspektywę dalszych, podobnych badań archeologicznych w obrębie stanowisk w innych miejscowościach znajdujących się w gm. Kazimierza Wielka.

Planowane badania archeologiczne związane z użyciem detektora metalu a w przypadku nadarzania się takiej okazji także prospekcji geofizycznej, planowane jest do realizacji w obszarze ograniczonym zarysem granic administracyjnych miejscowości Kazimierza Mała, Gabułów, Hołdowiec, Stradlice, Podolany, Skorczów, Boronice, pow. Kazimierza Wielka woj. świętokrzyskie, które z kolei mieszczą się pomiędzy następującymi punktami geodezyjnymi:

Sołectwo Kazimierza Mała - 1 (X: 269236.36 Y: 608980.36), 2 (X: 269098.77 Y: 608837.49), 3 (X: 268955.9 Y: 608665.51), 4 (X: 268521.98 Y: 608562.32), 5 (X: 268178.02 Y: 608374.46), 6 (X: 267916.08, Y: 608763.4), 7 (X: 267856.55 Y: 608729.01), 8 (X: 267816.87 Y: 608784.57), 9 (X: 267504.66 Y: 608902.31), 10 (X: 267368.4, Y: 609039.89), 11 (X: 267014.91 Y: 608926.12), 12 (X: 266820.18 Y: 609077.99), 13 (X: 266647.67 Y: 608995.97), 14 (X: 266536.02 Y: 609451.59), 15 (X: 266751.39 Y: 609550.01), 16 (X: 266534.43, Y: 609625.68), 17 (X: 266460.34, Y: 609914.61), 18 (X: 266623.33, Y: 609996.63), 19 (X: 266761.97, Y: 610049.54), 20 (X: 610214.65, Y: 267014.38), 21 (X: 267254.1, Y: 610040.02), 22 (X: 267495.93, Y: 609988.16), 23 (X: 267634.04, Y: 610087.64), 24 (X: 267989.11, Y: 610272.32), 25 (X: 268193.9, Y: 610352.76), 26 (X:

WOJEWÓDZKI STAN
OCHRONY ZABYTKÓW
w KIELCACH
ul. Ignacego Paderewskiego 34 A
25-302 Kielce, tel. 41 330 18 00

16 MAR. 2023

268205.54, Y: 610065.42), 27 (X: 268896.63, Y: 609872.54), 28 (X: 269062, Y: 609757.44).....

Kazimierza Mała
gm. Kazimierza Wielka
woj. świętokrzyskie

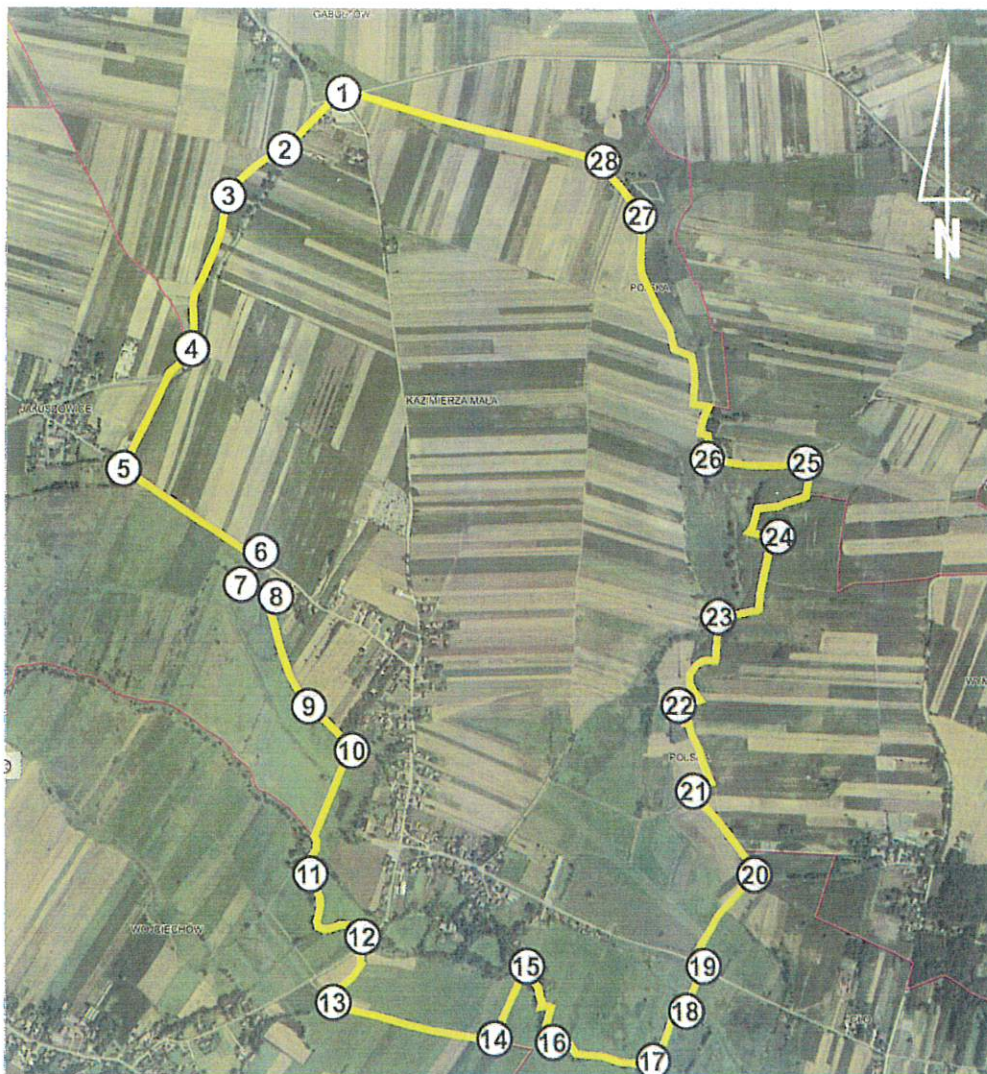

Ryc. 1 Obszar planowanej prospekcji z użyciem detektora metali
w miejscowości Kazimierza Mała.

Sołectwo Gabułów - 1 (X: 268370.11, Y: 610022.03), 2 (X: 268367.46, Y: 610119.92), 3 (X: 268867.53, Y: 609971.76), 4 (X: 269060.67, Y: 610003.51), 5 (X: 269174.45 Y: 609879.15), 6 (X: 269028.92, Y: 610011.44), 7 (X: 269642.76, Y: 609887.09), 8 (X: 269738.01 Y: 610067.01), 9 (X: 270531.76, Y: 610281.32), 10 (X: 270544.99, Y:

WOJEWÓDZKI URZĄD
OCHRONY ZABYTEKÓW
w KIELCACH
ul. Ignacego Paderewskiego 34 A
25-502 Kielce, tel. 41 330 18 00

16 MAR. 2023

610172.84), 11 (X: 270690.51 Y: 610164.9), 12 (X: 270664.05 Y: 609889.74), 13 (X: 270960.39 Y: 610019.38), 14 (X: 271156.18, Y: 609043.07), 15 (X: 271071.51 Y: 608672.65), 16 (X: 270939.22, 608498.03), 17 (X: 271039.76, Y: 607815.4), 18 (X: 270526.47 Y: 607831.27), 19 (X: 269708.9, Y: 607897.42), 20 (X: 268782.86 Y: 608394.84), 21 (X: 268520.92, Y: 608553.59), 22 (X: 268695.55 Y: 608580.05), 23 (X: 269261.76, Y: 608995.44), 24 (X: 269060.67 Y: 609770.67), 25 (X: 268708.78, Y: 609887.09).....

Gabułów
gm. Kazimierza Wielka
woj. świętokrzyskie

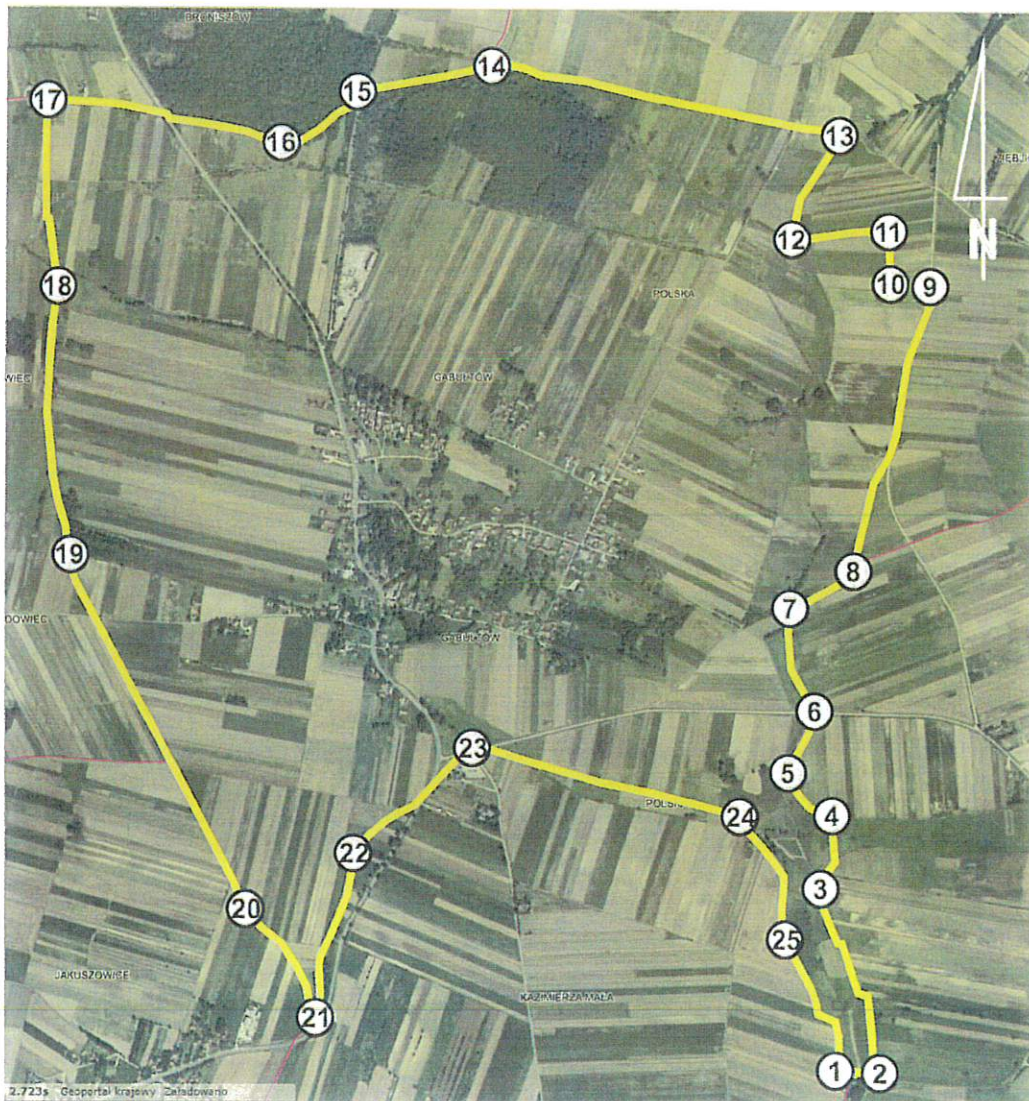

0 0.3 km

Ryc. 2 Obszar planowanej prospekcji z użyciem detektora metali w miejscowości Gabułów.

TERENOWY ZAD. OCHRONY PAMIĘCI
W KIELCACH
ul. Ignacego Paderewskiego 34 A
25-502 Kielce, tel. 41 330 18 00

16 MAR. 2023

Solectwo Holdowiec - 1 (X: 271486.91 Y: 606987.25), 2 (X: 271505.43 Y: 606714.73), 3 (X: 271492.2 Y: 606341.67), 4 (X: 270978.91 Y: 605984.48), 5 (X: 270724.91 Y: 606161.75), 6 (X: 270185.16, Y: 606405.17), 7 (X: 269330.55 Y: 606455.44), 8 (X: 268878.11 Y: 606481.9), 9 (X: 269187.67 Y: 606651.23), 10 (X: 269248.53, Y: 606727.96), 11 (X: 269219.42 Y: 607622.25), 12 (X: 269224.72 Y: 608151.42), 13 (X: 269745.95 Y: 607876.25), 14 (X: 270198.38 Y: 607796.88), 15 (X: 271047.7 Y: 607796.88), 16 (X: 271201.16, Y: 606934.33).....

Holdowiec
gm. Kazimierza Wielka
woj. świętokrzyskie

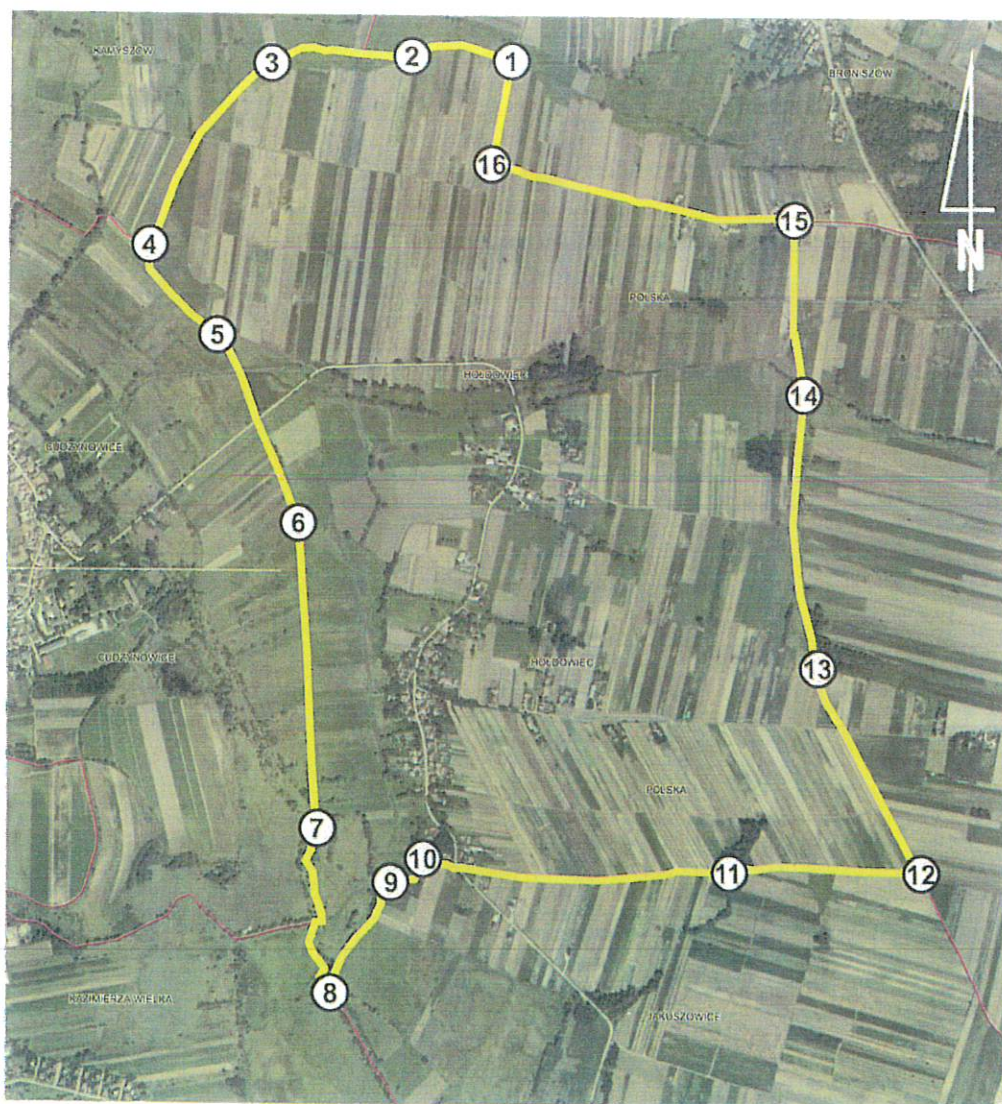

0 0.3 km

Ryc. 3 Obszar planowanej prospekcji z użyciem detektora metali w miejscowości Holdowiec.

MIJEWÓDZKI URZĄD
OCHRONY PAMIĄTKÓW
W KIELCACH
ul. Ignacego Paderewskiego 1
23-502 Kielce, tel. 41 330 18 00
16 MAR. 2023

Solectwo Stradlice - 1 (X: 266744.51 Y: 609551.86), 2 (X: 266538.13 Y: 609453.97), 3 (X: 266515.91 Y: 609568.27), 4 (X: 266157.13 Y: 609313.74), 5 (X: 266376.21 Y: 609292.57), 6 (X: 264571.22, Y: 608041.35), 7 (X: 264318.27 Y: 608096.92), 8 (X: 263919.28 Y: 608421.3), 9 (X: 264053.69 Y: 608532.42), 10 (X: 263877.48, Y: 608939.88), 11 (X: 263663.69 Y: 609082.23), 12 (X: 263878.53 Y: 609247.86), 13 (X: 263917.16 Y: 609181.18), 14 (X: 264088.09 Y: 609309.24), 15 (X: 264146.29 Y: 609179.06), 16 (X: 264472.26, Y: 609424.6), 17 (X: 264577.04 Y: 609283.31), 18 (X: 264837.39 Y: 609474.34), 19 (X: 265185.84, Y: 609913.28), 20 (X: 265107.79 Y: 610196.39), 21 (X: 265263.9 Y: 610319.42), 22 (X: 265324.75 Y: 610247.98), 23 (X: 265525.83 Y: 610394.83), 24 (X: 265495.41 Y: 610451.71), 25 (X: 265749.41 Y: 610643.54), 26 (X: 265926.68 Y: 610400.12), 27 (X: 266230.95 Y: 610311.48), 28 (X: 266446.59 Y: 609931.81).....

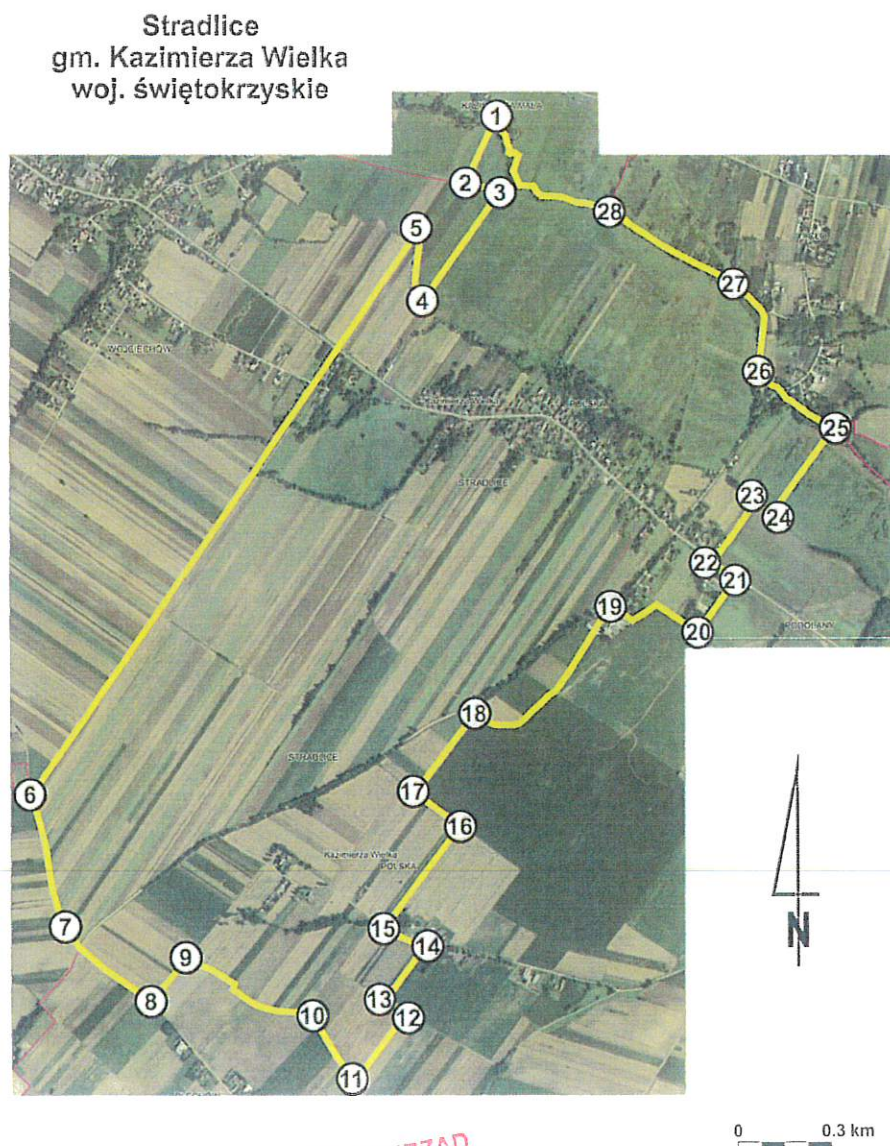

Ryc. 4 Obszar planowanej prospekcji z użyciem detektora metali w miejscowości Stradlice

WOJEWÓDZKI URZĄD
CUSTOM TARYTKÓW
w KIELCACH
ul. Ignacego Paderewskiego 34
23-502 Kielce, tel. 41 230 18 00
15 MAR. 2023

Solectwo Podolany - 1 (X: 265730.89 Y: 610645.99), 2 (X: 265481.38 Y: 610453.64), 3 (X: 265516.57 Y: 610400.46), 4 (X: 265319.72 Y: 610254.14), 5 (X: 265266.54 Y: 610330.08), 6 (X: 265094.56, Y: 610206.78), 7 (X: 265181.87 Y: 610069.2), 8 (X: 265173.94 Y: 609922.36), 9 (X: 264795.58 Y: 609622.05), 10 (X: 264826.01, Y: 609477.85), 11 (X: 264581.27 Y: 609293.97), 12 (X: 264478.08 Y: 609432.88), 13 (X: 264151.32 Y: 609189.46), 14 (X: 264093.11 Y: 609319.1), 15 (X: 263922.46 Y: 609189.46), 16 (X: 263884.09, Y: 609255.6), 17 (X: 263660.52 Y: 609091.56), 18 (X: 263444.88 Y: 609233.11), 19 (X: 263495.15, Y: 609461.98), 20 (X: 263230.57 Y: 609386.57), 21 (X: 263026.84 Y: 609619.41), 22 (X: 262968.63 Y: 609602.21), 23 (X: 262946.14 Y: 609798), 24 (X: 263204.11 Y: 609880.02), 25 (X: 263176.33 Y: 609993.79), 26 (X: 263414.45 Y: 610065.23), 27 (X: 263252.4 Y: 610544.26), 28 (X: 263103.83 Y: 610592.81), 29 (X: 264086.76 Y: 610384.05), 30 (X: 263820.86 Y: 611327.3), 31 (X: 264135.71 Y: 611277.02), 32 (X: 264158.2 Y: 611366.98), 33 (X: 263744.13 Y: 611400.06), 34 (X: 263807.63 Y: 611769.15), 35 (X: 264101.31 Y: 611598.49), 36 (X: 264073.53 Y: 611407.99), 37 (X: 264592.12 Y: 611491.34), 38 (X: 264918.88 Y: 611296.87), 39 (X: 265420.27 Y: 610915.87),.....

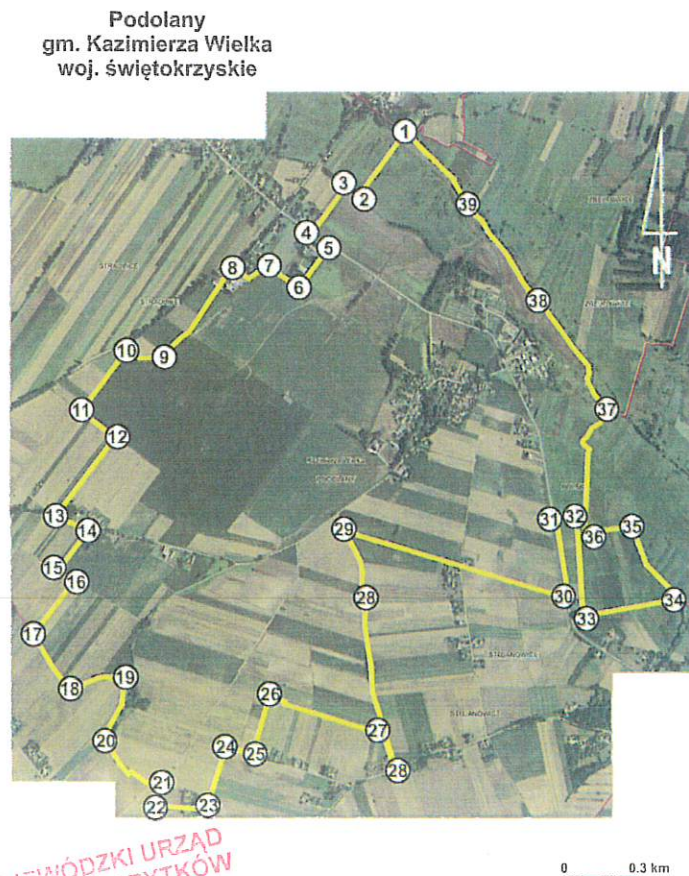

Ryc. 5 Obszar planowanej prospekcji z użyciem detektora metali w miejscowości Podolany

WOJEWÓDZKI URZĄD
OCHRONY ZABYTKÓW
w KIELCACH
ul. Jagiellońska 34 A
25-002 Kielce, tel. 25 260 18 00
16 MAR. 2023

Solectwo Skorczków - 1 (X: 267443.01 Y: 602346), 2 (X: 266961.47 Y: 601298.24), 3 (X: 267104.34 Y: 601263.85), 4 (X: 267091.11 Y: 601044.24), 5 (X: 265860.8 Y: 601195.06), 6 (X: 265926.94, Y: 601504.62), 7 (X: 265842.28 Y: 601539.02), 8 (X: 265887.26 Y: 601777.14), 9 (X: 265625.32 Y: 602002.04), 10 (X: 265421.59, Y: 602052.31), 11 (X: 265352.8 Y: 601965), 12 (X: 264987.67 Y: 601994.1), 13 (X: 264858.02 Y: 602105.23), 14 (X: 264908.3 Y: 602353.93), 15 (X: 265125.25 Y: 602555.02), 16 (X: 265905.78, Y: 603073.6), 17 (X: 266059.24 Y: 603303.79), 18 (X: 266339.69 Y: 603388.46), 19 (X: 266265.61, Y: 603642.46), 20 (X: 266628.09 Y: 603438.73), 21 (X: 266905.9 Y: 603224.42), 22 (X: 266757.74 Y: 602782.56).....

Skorczków
gm. Kazimierza Wielka
woj. świętokrzyskie

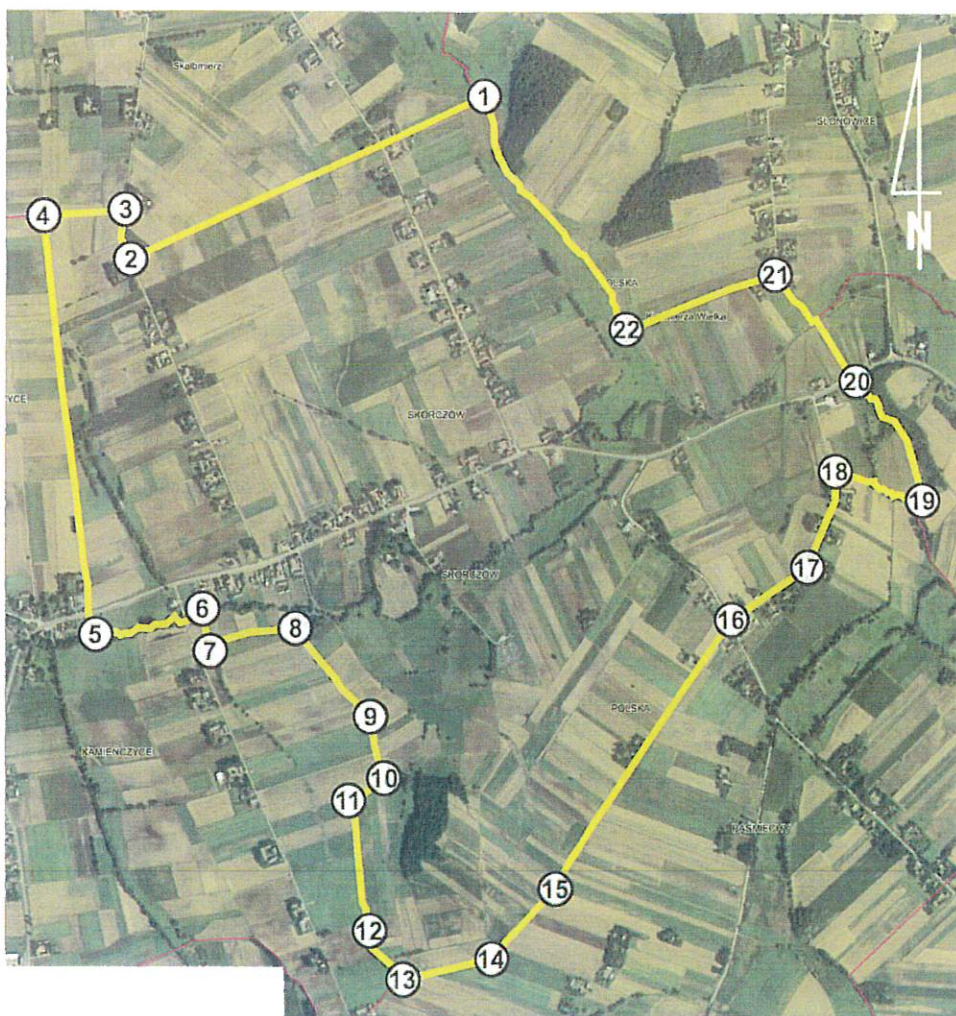

0 0.3 km

Ryc. 6 Obszar planowanej prospekcji z użyciem detektora metali w miejscowości Skorczków

WOJEWÓDZKI URZĄD
CZYNOWY
w KIELCACH
ul. Ignacego Paderewskiego 34 A
25-502 Kielce, tel. 41 330 18 00
16 MAR. 2023

Solectwo Boronice - 1 (X: 264947.98 Y: 601656.76), 2 (X: 264727.06 Y: 600986.04), 3 (X: 264552.43 Y: 600042.79), 4 (X: 264396.33 Y: 599761.01), 5 (X: 264323.56 Y: 599264.92), 6 (X: 264070.89, Y: 599260.95), 7 (X: 263679.3 Y: 598870.69), 8 (X: 263496.74 Y: 598443.38), 9 (X: 263524.52 Y: 599495.11), 10 (X: 263109.12, Y: 599570.51), 11 (X: 263114.42 Y: 599911.83), 12 (X: 262941.11 Y: 599927.7), 13 (X: 262947.73 Y: 600258.43), 14 (X: 262753.26 Y: 600242.55), 15 (X: 262751.94 Y: 600339.13), 16 (X: 262546.88, Y: 600358.97), 17 (X: 262627.58 Y: 600910.63), 18 (X: 262554.82 Y: 601131.56), 19 (X: 262578.63 Y: 601406.72), 20 (X: 262913.33 Y: 601488.74), 21 (X: 263263.91 Y: 602114.49), 22 (X: 263393.55 Y: 601884.3), 23 (X: 263654.17 Y: 602007.33), 24 (X: 264364.58 Y: 602016.59), 25 (X: 264622.54 Y: 601896.2).....

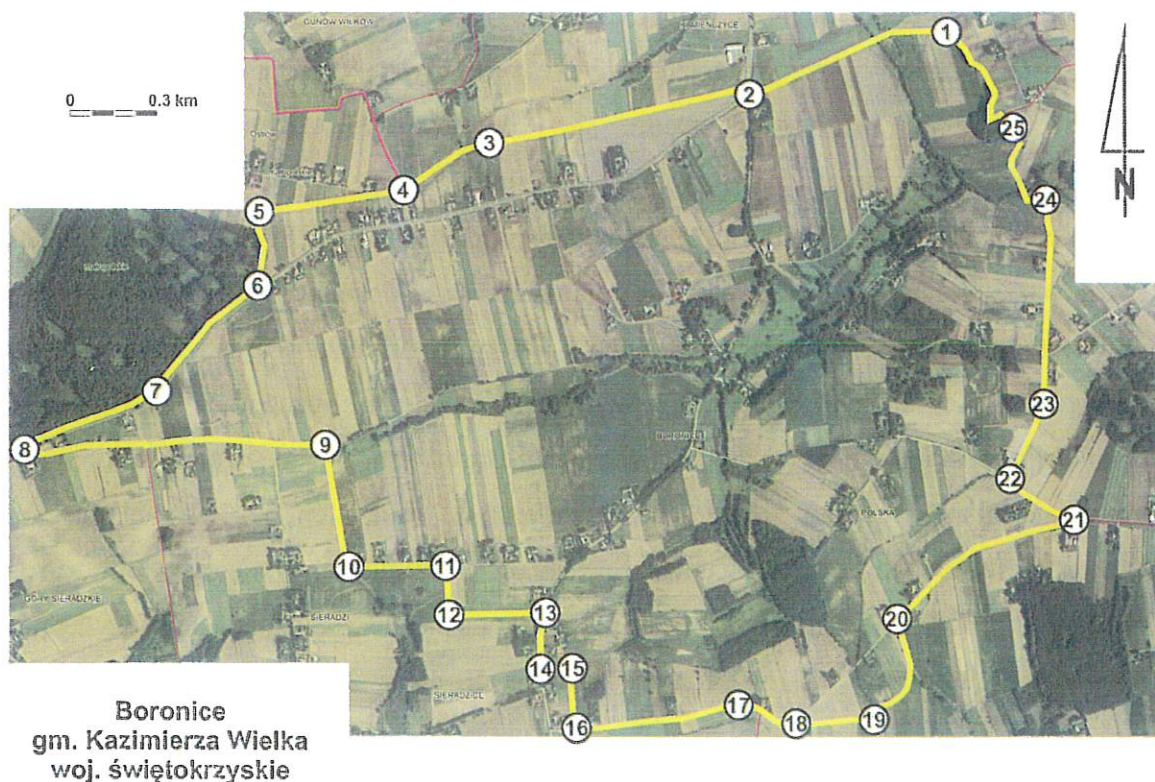

Ryc. 7 Obszar planowanej prospekcji z użyciem detektora metali w miejscowości Boronice.

Tym samym, biorąc pod uwagę dane zgromadzone w toku prospekcji w okresie 2021 i 2022 r. oraz wyniki poprzednich badań archeologicznych realizowanych na stanowiskach w Zagórzycach, zasadne jest rozszerzenie obszaru prospekcji o kolejne stanowiska w innych miejscowościach w powiecie kazimierskim. W ocenie wnioskodawcy zebranie dalszego spektrum zabytków, pozwoli na stworzenie zbioru danych statystycznych, który zaś

WOJEWÓDZKI OCHRONY ZABYTKÓW
W KIELCACH
ul. Ignacego Paderewskiego 34 A
25-002 Kielce, tel. 41 330 18 00
16 MAR. 2023

da podstawy do prowadzenie dalszych pogłębionych analiz naukowych i będzie podstawą do konstruowania modeli osadniczych z różnych epok w tym regionie.

Przewiduje się, iż poza odkryciem, doprecyzowaniem zasięgów i chronologii kolejnych stanowisk w okolicy, dzięki realizacji przyjętego programu badań, ostatecznie powstanie duża baza danych statystycznych. Wydaje się także, iż zgromadzenie zbioru zabytków, przyczyni się do zdefiniowania wykładni, swoistego „papierka lakmusowego”, dla stanowisk z okresu epoki żelaza z obszaru części dorzecza rzeki Nidzicy. Realizacja prospekcji na innych stanowiskach, na podstawie obserwacji poczynionych w Zagórzycach, pozwoli na próbę określenia stanu zachowania innych obiektów. Wydaje się, iż możliwym będzie także określenie stanów zachowania poszczególnych stanowisk, w tym m.in. czy zostały one poddane działaniom nielegalnych poszukiwaczy skarbów tj. detektorystów. Bez wątpienia uda się tego dokonać poprzez zbadanie frekwencji występowania zabytków w obszarach warstw przypowierzchniowych wybranych stanowisk. Bez wątpienia, zgromadzony zbiór artefaktów stanie się podstawą do dalszych pogłębionych wieloaspektowych studiów dla przyszłych pokoleń archeologów.

Realizację badań planuje się wykonywać pomiędzy 01.03.2023 r. a 31.12.2028 r. tj. w czasokresie określonym we Wniosku o udostępnienie informacji publicznej przesłanym do publicznego ogłoszenia do Urzędu Miasta i Gminy Kazimierza Wielka. Tempo i zakres prowadzonych prac archeologicznych w każdym przypadku uzależniania się od warunków pogodowych, dostępności terenu, w przeważającej części roku objętego uprawami rolnymi, liczby uczestników badań, a także stopnia nasycenia i rodzajem odkrywanej substancji zabytkowej. Wszystkie odkryte zabytki związane z kulturami pradziejowymi, zostaną odpowiednio namierzone i zadokumentowane, co umożliwi lepsze poznanie stref użytkowych wytypowanych, badanych stanowisk, a być może pozwoli także określić również skalę ich zasięgów oraz potencjalnych zniszczeń dokonanych poprzez presję antropomorficzną.

Przewiduje się, iż badania będą realizowane przez osoby związane z pracami uprzednio prowadzonymi na stanowiskach archeologicznych w Zagórzycach. Zespół badawczy będzie działał pod kierownictwem mgr Jacka Pikulskiego. W skład zespołu wchodzić będą m.in. mgr Marek Trojan, mgr Paweł Cyganiewicz oraz inni uczestnicy, w zależności od potrzeb badawczych.

W przypadku prowadzenia badań, planuje się wykonanie dokumentacji tj.: inwentarze zabytków, fotografii a także dziennik badań. Każdorazowo po realizacji prac, przed upływem każdego kolejnego roku kalendarzowego lub tuż po jego zakończeniu, przewiduje się oddanie stosownego sprawozdania z badań do Wojewódzkiego Urzędu Ochrony Zabytków

w Kielcach oraz Instytutu Archeologii Uniwersytetu Jagiellońskiego. Sprawozdanie zawierać będzie stosowną dokumentację. Po zakończeniu etapu prospekcji zgromadzony materiał zabytkowy, po jego opracowaniu, zostanie przekazany do Instytutu Archeologii UJ celem dołączenia go do pozostałego zbioru zabytków, uzyskanego w trakcie dotychczasowych akcji badawczych.

mgr Jacek Pikulski

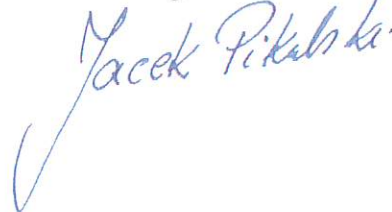

Wykonano w 3 egzemplarzach:

Egz. nr 1 – Świętokrzyski Wojewódzki Konserwator Zabytków w Kielcach;

Egz. nr 2 – Świętokrzyski Wojewódzki Konserwator Zabytków w Kielcach;

Egz. nr 3 – mgr Jacek Pikulski.

WOJEWÓDZKI URZĄD
OCHRONY ZABYTKÓW
KIELCACH
ul. J. Piłsudskiego 24 A
25-100 Kielce, tel. 41 330 74 8-00
15 MAR. 2023

